

Jeziro Jerzewo i Ośrodek Wypoczynkowy

DAWNIEJ znajdował się tu dom zdrojowy i sanatorium



Der Herr Graf Spee hat sich in den Sommermonaten für längere Zeit in
seinem Sommerhaus bei Rachelshof am Hintersee aufgehalten.
Die Herrschaften sind sehr zahlreich und die Luft ist
sehr angenehm. Die Herrschaften sind sehr zahlreich und die Luft ist
sehr angenehm.



Badeanstalt Graf Spee, Hintersee bei Rachelshof.







Marionwerder i. Westpr., Rucholschhof / Karpfenteich.

Karpiarnia znajdująca się w pobliskim lesie w kierunku Ryjewa

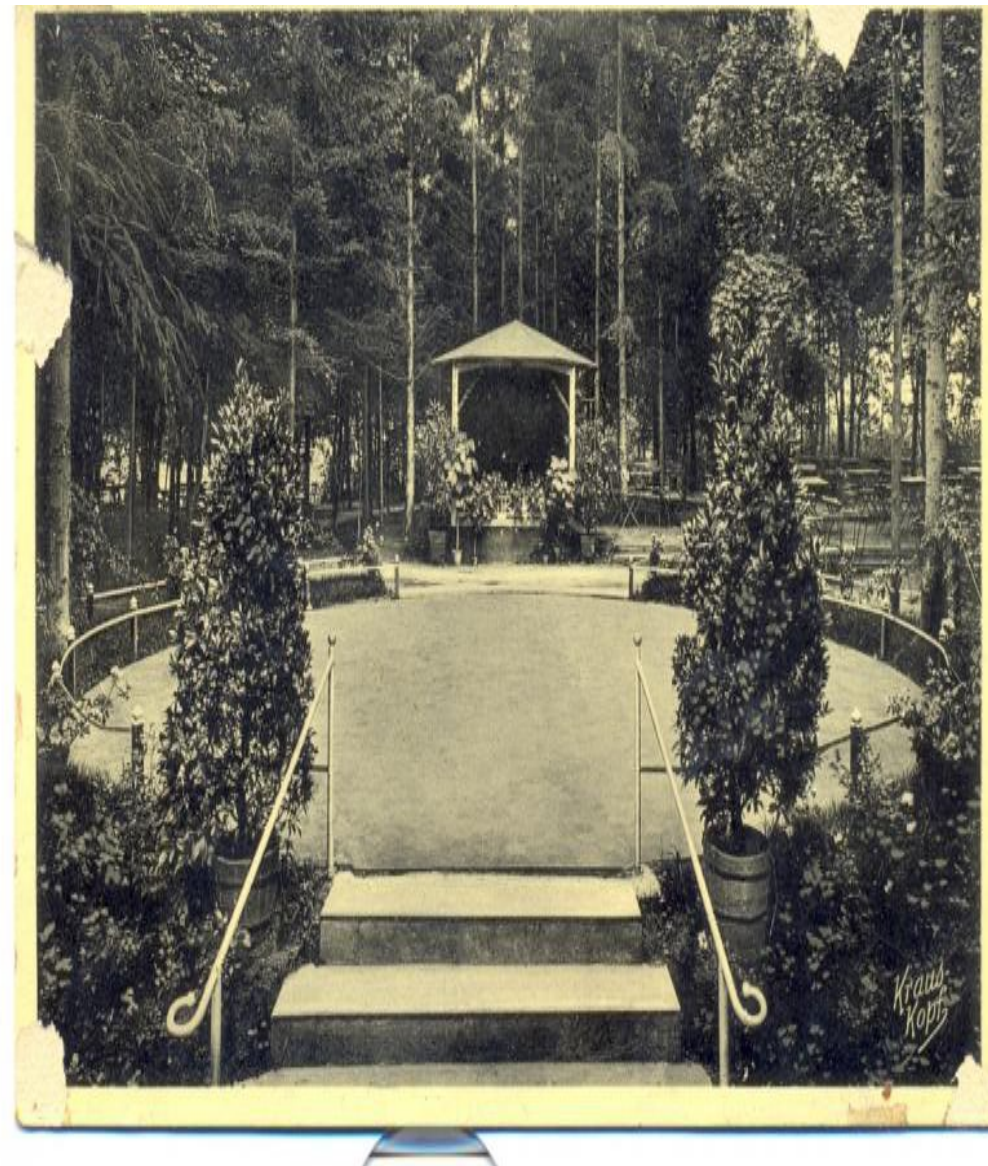
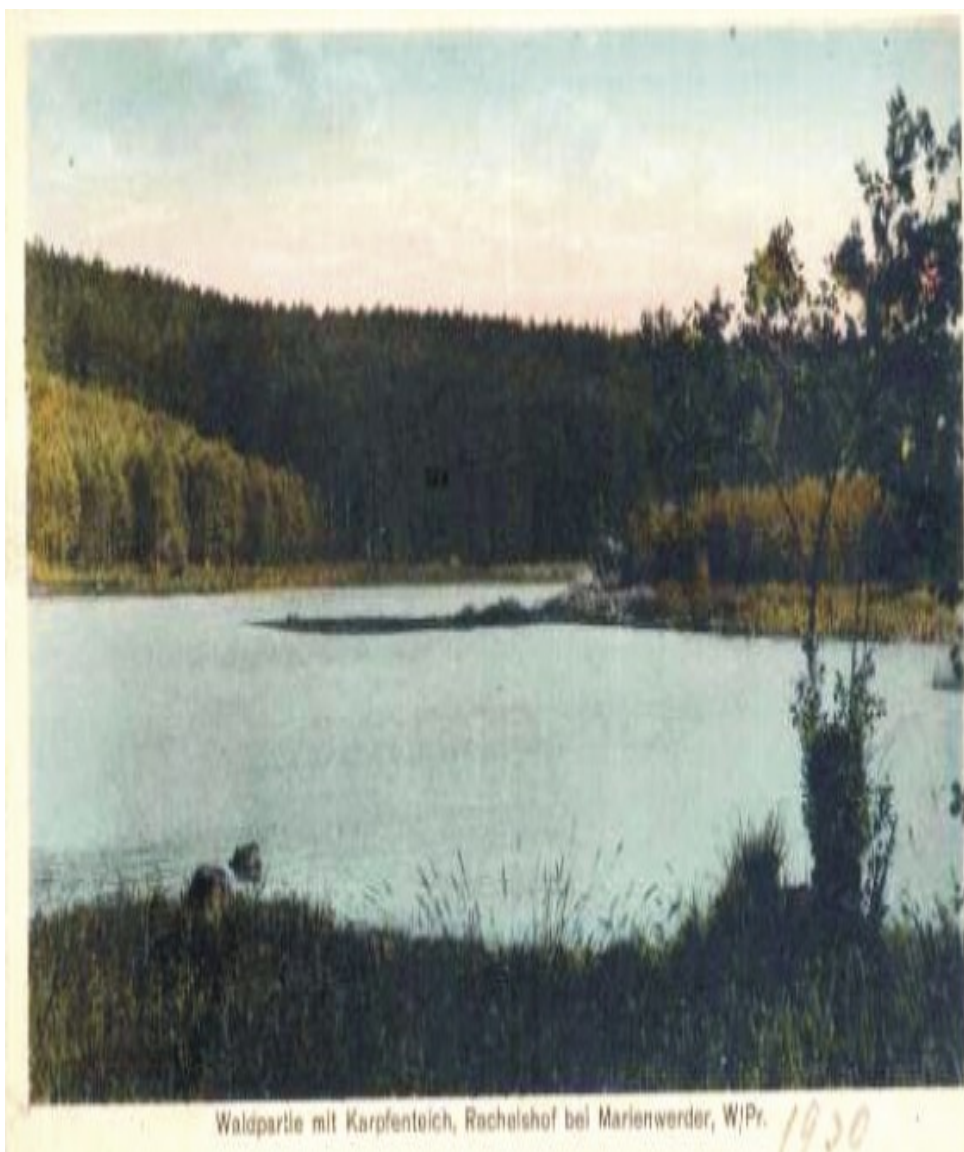

Nieistniejące już miejsce, gdzie się dobywały wesela, potańcówki i kursy tańca



Nieistniejący już lokal rozrywkowy u Karstena – obecnie nieczynna stacja CPN

Dziś













Mapy





Mapa

Ciekawe miejsca



Dawniej



Dziś



DAWNIEJ- Szkoła Podstawowa w Brachlewie



OBECNIE – Ośrodek Edukacji Ekologicznej „Zielona Szkoła”

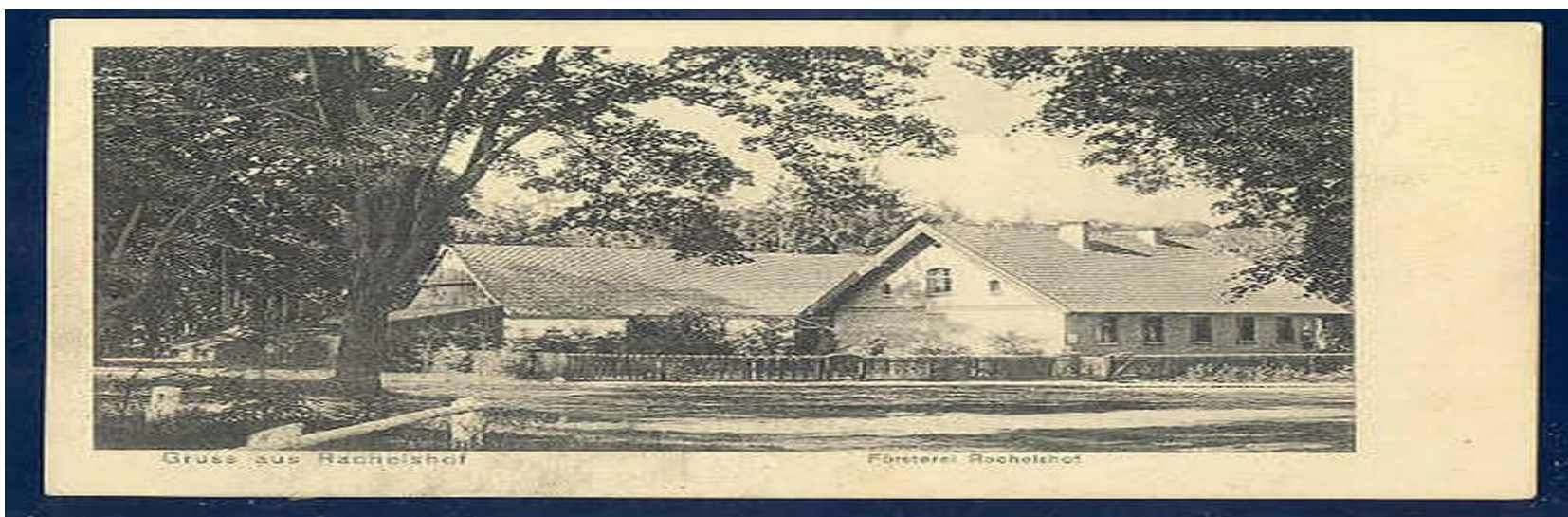

Dawniej i dziś **leśniczówka**.

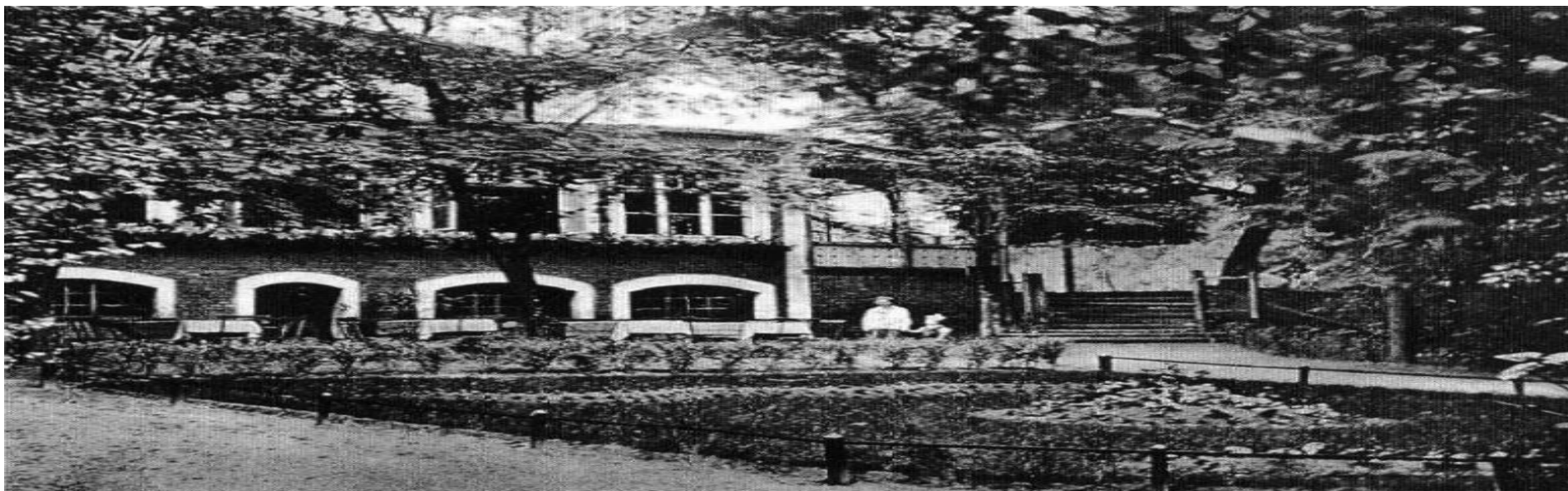

Dawniej na terenie dzisiejszej **lecznicy i stacji paliwowej.**





Dziś



Dawny Tartak



Brachlewska Straż Pożarna

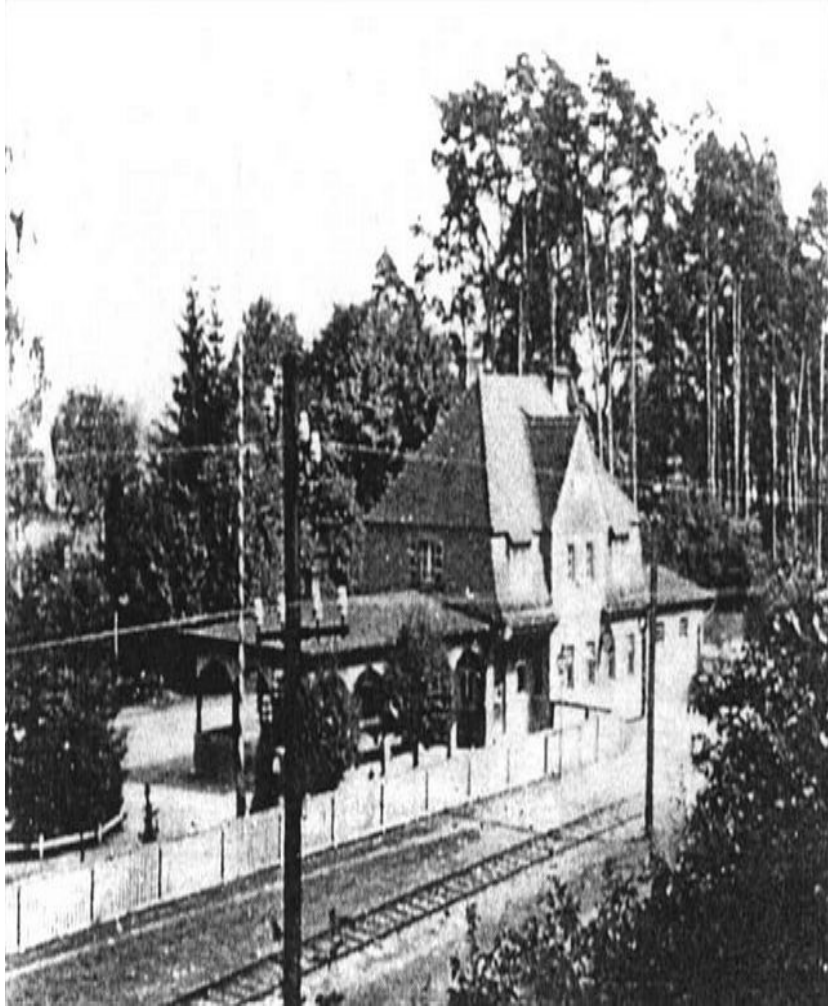

Stacja kolejowa - dawniej



Dziś

Dawniej



Poświęcenie pomnika w Racholcu.

W Racholcu (Rachelsdorf) w pow. kwidzyńskim odbyło się poświęcenie pomnika dla poległych w wojnie światowej żołnierzy niemieckich i »polskich sprechender Helden«, co wyraźnie „Weichsel-Zeitung« podkreśla.



Dziś

Pomnik plebiscytowy postawiony w 1921 r. Było to wielka uroczystość patriotyczna. Na jego górze znajduje się orzeł szykujący się do lotu.

Dawni mieszkańcy



Ślub Jana i Marii Omieczyńskich w 1922 r.

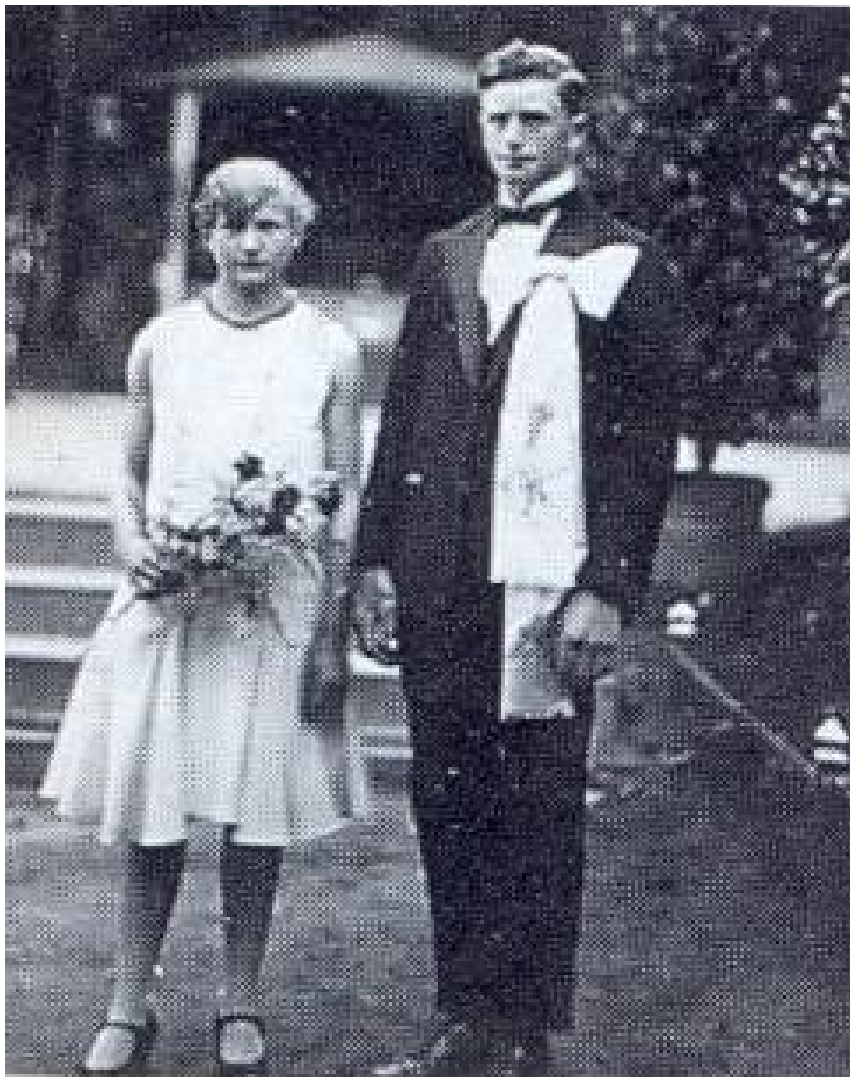

Uczniowie nieistniejącego już miejsca, gdzie się odbywały wesela, potańcówki i kursy tańca. Palczewski.



Pierwszy sołtys Brachlewa po II wojnie światowej- Jan Omieczyński przed swoim domem z psem na rękach. Był naczelnikiem Straży Pożarnej.



Jan Omieczyński z rodziną i znajomymi



Kulig z koniem

Szkoła i uczniowie z roku 1936



Schüler der Volksschule in Rachelshof im Jahre 1936 mit Lehrer Kutz.

1. Reihe v. l.: 1. Schröder 2. Irmgard Nowak 3. Bronislawa Schembowski 4. Ursula Laschewski 5. Gerhard Huse 6. Johannes Wojtatzki 7. Günther Dembeck 9. Horst Schröder 9. Anton Grätz 10. Georg Schimanski 11. Paul Hoffmann 12. Paul Wichowski 13. Klara Trembitzki 14. Erika Werda 15. Franziska Schulz 16. Ursula Schimanski.
2. Reihe v. l.: 1. Getrud Preuß 2. Helene Preuß 3. Anastasia Schembeck 4. Marianne Klasen 5. Charlotte Chszanski 7. Agathe Wischowski 8. Irmgard Laschewski 9. Ursula Laschewski 10. Hedwig Standarski 11. Brigitte Wischowski 13. Christel Spergatus 14. Erika Laschewski.
3. Reihe v. l.: 1. Ursula Szislowski 2. ... Hoffmann 3. Irmgard Schmidt 4. Hedwig Szislowski 5. Ursula Dembeck 6. Traute Konopetzki 7. Hildegard Bösche 8. ... Laschewski 9. ... Kutscher 10. Johanna Hoffmann 11. Edgar Zerowski 12. Martin Klasen 13. Joachim Ischebski 14. Anton Nowak 15. ... Wilczewski 16. Lehrer Kutz.
4. Reihe v. l.: 1. Alfons Standarski 2. Bernhard Hoffmann 3. Konrad Schulz 4. Harald Zerowski 5. Alex Schembowski 6. Kurt Plötzwich 7. Bruno Schembowski 8. Willi Suckau 9. Franz Dembeck 10. Alois Trembitzki 11. Konrad Werda 12. Heinz Wehrt 13. Konrad Laschewski.

Gazety i pocztówki

Sommerfrische, Luftkurort Rachelshof b. Marienwerder Westpr.

Besitzer: Abr. Wiens

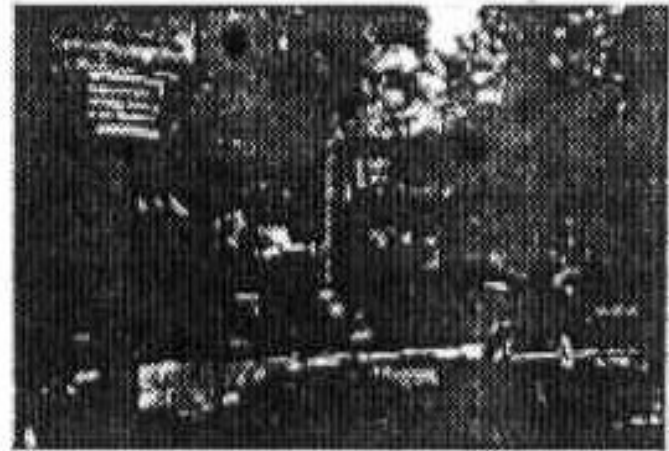

Grüner Garten am Hause



Der Bienenstock mit Straußhahn

Rachelshof liegt an der Strecke Marienburg-Marienwerder inmitten eines Waldgebietes von ca. 20 qkm. Spaziergänge in Laub- und überwiegend Nadelwäldern, durch Schluchten und Hochflächen mit schönem Ausblick in die gesegnete Weichselniederung. Ozonreiche Luft. Für Sommerfrischer und Erholungssuchende hervorragend geeignet. Freundliche, bequem ausgestattete Fremdenzimmer. Auerkannt vorzügliche und reichliche Verpflegung bei angemessenen Preisen.

MAISON & PAPERMAN'S CO. N.Y.

GRUSS

LOUS



Im Wald im Rachelshof.

RACHELSHOF.

Liebe Frieder!

Dies sind 4 1/2 Meilen gegangen, freige-
 sagt. Jetzt haben wir die Hoffen-
 wiese erreicht. Es ist für uns eine
 lustige große Meierei. Auf der Höhe
 Hedwig Stiel

Im Walde von Rachelshof



Handwritten text in cursive script, partially obscured by a floral decoration, located to the right of the top photograph.



Vor dem Hütchen Rachelshof



Grass aus Rachelshof. 1.6.7.11

Handwritten text in cursive script, including the name 'Margarete Richter', located at the bottom of the page.

Druck, München

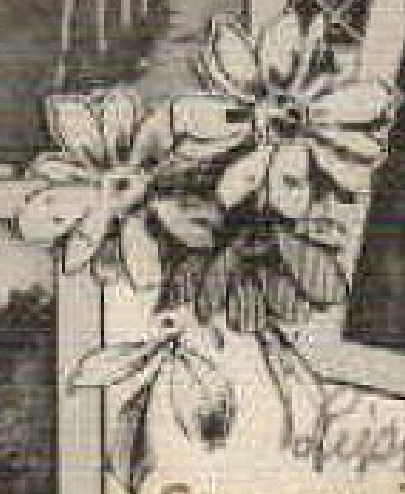
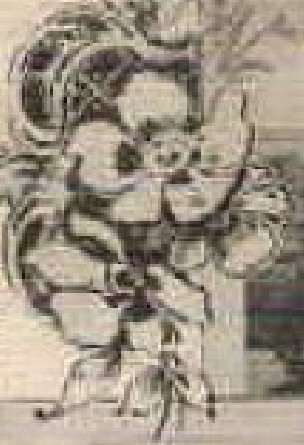

Gruss aus Rachelshof.



Handwritten cursive text, likely a return address or recipient information, partially obscured by the photograph.

Large handwritten signature or name in cursive script.

*Mit freudigen
Grußen
Bobo Powell*



Historia

Obszar wsi Brachlewo, podobnie jak Tychnowy i Biały Dwór należał od 1236 roku do rodziny von Stangów. Wojny polsko - krzyżackie z XV wieku dokonały na tym terenie olbrzymich zniszczeń. W pobliżu wsi znane są jeszcze dwie inne osady wymieniane w dokumentach już od XII wieku. Chłopska wieś Jerzewo oraz osada Jerzewskie Pole (Jerzewoerfelde). Zakon osiedlał tu niemieckich kolonistów, a po 1466 roku miały miejsce silne procesy polonizacyjne. Rola wsi wzrosła po wybudowaniu drogi bitej i kolei w 1883 roku na trasie Malbork - Kwidzyn. Obecny dworzec na stacji Brachlewo powstał w 1902 roku. Już od drugiej połowy XIX wieku istniał nad jeziorem luksusowy pensjonat i lokal rozrywkowy Johanna Karstena, który w okresie międzywojennym należał już do Abrahama Wiensa, znanego hodowcy srebrnych lisów. Nad jeziorem zbudowano też nowoczesne kąpielisko i dom zdrojowy, do których przyjeżdżali mieszkańcy Kwidzyna i okolic. We wsi działała mleczarnia Leonharda Kriega, którego wytwórnia serów produkowała w czasie II wojny światowej na potrzeby Wehrmachtu 600 – 700 cetnarów sera topionego dziennie. Hermann Gresch prowadził tartak, a Hermann Dembeck handel końmi. W latach dwudziestych wieś została zelektryfikowana. W tym czasie też, w pobliżu jeziora wybudowano dwuklasową szkołę. Jeszcze w czasie plebiscytu w 1920 roku oficjalnie używano nazwy Jerzewo, a nie Brachlewo. W plebiscycie tym za przynależnością do Polski głosowało 20 osób, co stanowiło 35,09 % mieszkańców. W 1928 roku Jerzewo, Jerzewskie Pole, Zajezierze i **Brachlewo** połączono w jedną gminę Brachlewo. Zmiana dotychczasowej nazwy *Rachelshof* na **Brachlewo** ustalona została Rozporządzeniem Ministrów: Administracji Publicznej i Ziem Odzyskanych z dnia 12 listopada 1946r. (Monitor Polski Nr 142, poz. 262). W 1945 roku utworzono czteroklasową szkołę podstawową, którą kierował działacz oświatowy Franciszek Siekierkowski. Pierwszym sołtysem wsi został Jan Omieczyński (1945 – 1974), dawny działacz Związku Polaków w Niemczech.



Brachlewo z początku XX w., gospodarstwo bliżej jeziora.

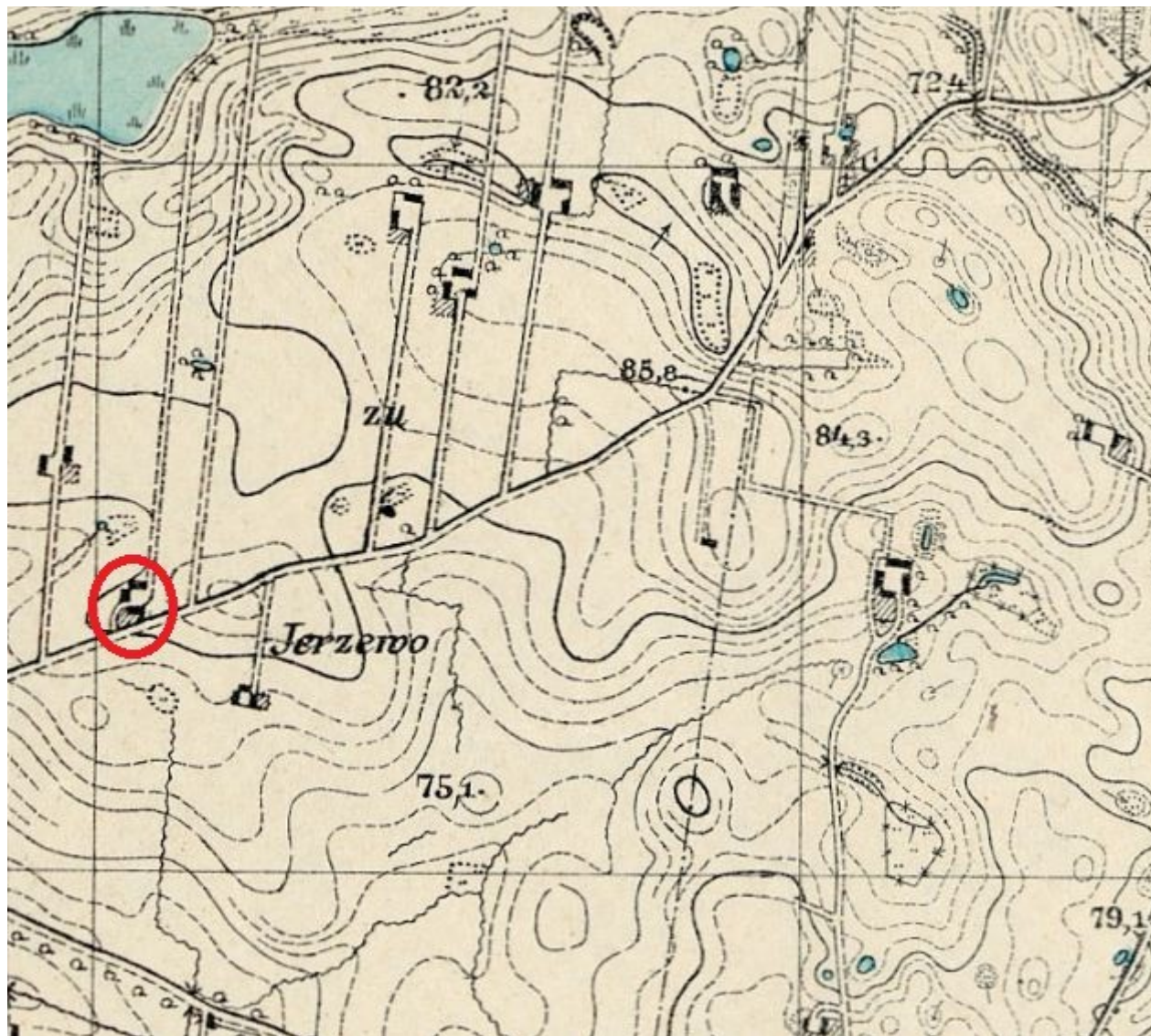

Brachlewo 1934 r. nowe gospodarstwo przy drodze.